佛教慈濟基金會

春季報

二〇一九年一－三月

2019

目錄

■永續之愛 1

■這一年，您們過得好嗎? 2

■臺灣慈善

冬令發放圍爐活動 4

青年公益實踐計畫 5

志工落實社區關懷 6

百歲爺爺的生日願望 7

災害情資網平臺合作 8

第一季慈善重點成果 9

■國際慈善

伊代風災 馳援東非三國 11

緬甸福種發放 14

獲聯合國環保環境署觀察員身分 15

■第二季活動預告 16

■春季重要紀實 17

永續之愛

己亥年春季，慈濟基金會首次出版慈善季報，與您分享我們的現在、過去一季和未來，並以重點、公開的方式邀請您共同參與。

今年是921大地震二十周年，莫拉克風災十周年，八七水災六十周年，證嚴 上人特別呼籲「莫忘那一年」，用善行帶動，穩定社會民心，未來世代子孫才能幸福。

為此，我們今年以「防災教育年」為方向，推出「莫忘那一年」系列活動，包含：

5月起到8月期間，我們將在花蓮、北區、中區、南區等各地全台灣靜思堂以及台北香堤大道、板橋火車站、台中草悟道和火車站等地舉辦特展，並在慈濟苗栗園區啟用「防災教育中心」，透過回顧重大災難，帶動社會和年輕世代防災教育的觀念，敬邀您闔家參與。

9月，我們將在台北舉辦「第五屆慈濟全球論壇」，以「防災、賑災和永續發展」為題，邀約全球及台灣防賑災方面的學者專家進行交流，共同研究探討人類永續平安的未來。

今年，還會出版專書，統整慈濟寶貴的賑災經驗與防災做法，以期「智慧防災，面對未來」！

防災在前，賑災在後。當災難發生時，全臺靜思堂第一時間啟動守護社區的良能，學校更是發揮避難中心的功能。四年多來，我們在花蓮、臺東、屏東、苗栗等縣市針對危險校舍共援建二十六所「減災希望工程」，目前僅剩五所學校工程持續進行中。

我們重視年輕人的創意，期待以「慈濟」做為年輕人窺探公益的一扇窗，共同關注社會問題、思考解決方案、攜手合作推動讓社會更美好的慈善行動！

因此今年我們推動「青年雲湧計畫」，透過慈濟青年聯誼會與「FUN大視野．想向未來——青年公益實踐計畫」、「靜思勤行鼓隊」等，讓力量加成，以創意鼓動慈善、推動環保、帶動愛心，讓臺灣、讓世界更美好。

在慈善服務方面，我們強調「全人、全家、全心關懷」，除了對弱勢家庭的照護外，還提供學子每學期獎助學金，讓他們能順利完成教育學業。許多學子勵志向上以及許多志工用生命陪伴生命的真實故事，我們透過「如常」紀錄片忠實呈現，邀請大家6月28日到全台電影院，為他們加油打氣。

國際慈善的腳步我們也不曾停歇，東非三國颶風侵襲，立即啟動賑災行動，以及非洲其他的慈善服務、未來教育希望助學、緬甸、寮國和越南各項援助計劃等也持續進行。

全球善行都因為有您的支持和點滴愛心善款，才能讓大愛遍滿人間。
再次感恩您的善心與支持！

來自春天的季報，讓我們彼此祝福：四季平安，人人健康！

這一年，您們過得好嗎？

走過0206 震出希望

時至今日，花蓮有感地震間歇震著，每一次晃動，都深刻地攪動記憶的儲存槽，浮現的是去年0206的心靈陰影。

◎通過考題，「我過關了」



杜霈盈，憶起這一年～
那一夜，單親的他帶著三歲女兒，
住家傢俱全倒，門被倒下的傢俱堵住，
手緊抱著女兒，閃過幾秒空白思緒，
不知何來的力氣，移開障礙物後衝到樓下，
呆站在馬路...「不知過了多久，只記得路上人聲鼎沸；
一位路人告訴我到中華國小吧！
那裡有慈濟志工發放水及熱食。」
一路走向中華國小，度過了二星期的災民生活。

在收容中心，霈盈認識了慈濟志工廖奕慈，志工得知霈盈的狀況，巧妙安排自己的女兒江宜潔及孫子與霈盈認識，由於年齡相仿，很快成了朋友。志工廖奕慈與其女，兩人走入霈盈的家庭與生活，展開一年看似稀鬆平常的生活陪伴。「一通電話，問候有沒有在家；宜潔會帶著兒子，出現在霈盈家門口。我們不談傷心事，女兒多了玩伴，宜潔也教我做起網拍的兼差，生活多了好多新能量。」



「慈濟志工以一種再自然不過的生活陪伴，無聲無息地貼近身邊，讓我有肩靠的安全感。」他回想起的都是溫暖。霈盈在心態上有很大的轉變，他說有許多正能量，從他內心的小小流動而奔流至全身心。

一年了，霈盈回頭看，原來「身過、心也過」。
想起這一年，他仍覺得感恩，「雖然人事已非，但風景依在。」

所謂的「風景」，是體會「人與人之間」的好因緣，看到人間好風景。泰戈爾曾說：「儘管走過去，不必逗留著採鮮花來保存，因為一路上，花自然會繼續開放。」霈盈說這份上天給他的考題與試煉，「我應該及格、過關了。」

◎回「家」的路，越走越近了

「那一夜，我坐在客廳，幸好換了位置，否則一定是在瓦礫中了。」彭寶芸回憶著當時「一秒間與一輩子」的無常。當隔壁的白金大樓塌下後，壓垮了彭寶芸家一大面牆。他喚著睡覺中的先生、孩子衝下樓，踩著瓦礪堆，全家衝出門。「門外左鄰右舍歇斯底里的尖叫著。」這個聲音到現在，仍在他耳邊迴盪著。

「家」確定回不了。全家暫時到收容中心安頓後，開始找尋棲身處，短短一個多月，他形容，「猶如遊牧般換了四家民宿。」全家一邊遊牧，一邊找租屋，就在除夕前一天，寶芸租到了房子，「別人放假過農曆年，我們則是用過年整理那老舊不堪的租屋。」三月初搬進了租屋處。全家如同浮萍般的生活，暫時抓到了著地的細根。

申請危房補助是漫漫長路，程序繁瑣。寶芸幾乎每天騎著摩托車，回到殘破不堪的「家」，尋找一定要把家重建回來的力量。他告訴自己，「家，要自己重建，沒有努力一點，沒有『家』可回去。」

一年多來，慈濟志工一直陪在他身邊，扮演一個非常重要的「理性」角色，申請重建的程序，難免讓他情緒複雜，志工的陪伴讓她免於情感辦事，一步步向前走，他說：「慈濟志工麗卿的步步陪伴，讓我多了冷靜思考，多了清晰頭腦幫忙。」災後，他一直都不願快速清理家中破碎的瓦礫，志工看在眼裡，知道他「想用自己的雙手，慢慢清走已有20年感情的一磚一瓦。」這樣的心境，是無法清理悲傷的。於是說服他「這樣進度太慢了，破碎的家要清乾淨，心才能跟著靜。」於是去年五月底，30多位慈濟志工把瓦礫清理後，寶芸「心裡的碎片」也隨之清掉。

0206周年前夕，他很興奮的告訴慈濟志工，申請補助已完成審核了。這一年寶芸體會到要通過人生的荊棘，唯一的辦法，就是迅速跨過那叢叢的荊棘。



◎驚與醒之間

新的一年，開啟扉頁。證嚴上人曾呼籲「驚世的災難，要有警世的覺悟。」雖然「天災」，我們也許無法預測；但我們可以一起努力。這些一時受災的鄉親，以自己身心靈重建之路，見證「人性美善的『正向』力量，也可以快速通過考驗，震出希望。

臺灣慈善

全方位守護弱勢家庭

歲末年終，新春歲首，是我們舉辦歲末祝福與冬令發放的時節。
2018年末與2019年初，全臺 44 處社區道場歡喜舉辦「冬令圍爐發放，以多元活潑又充滿喜氣、健康豐富的圍爐相款待，共計席開1,480桌，6,711戶參與圍爐，另外16,688戶則由志工逐戶拜訪親送年節物資，讓照顧戶感受到家的溫暖。

每年的圍爐活動，許多志工與社會人士都各顯身手，把握行善機會，為照顧戶服務，照顧戶也帶來積蓄整年的竹筒，加入植福行列，圍爐活動處處涵融聚善念與造福緣的精神。同時首次以慈善物資卡取代物資包，讓個案可前往合作的超市採購所需生活用品。





為更貼近照顧戶個別需求，減輕舟車往返提重物的負擔，2019年以「慈善物資卡」，讓照顧戶至鄰近全聯福利中心選購需要的用品，若無法領取志工也會親送到家。

物資卡使用後調查發現，開卡率高達 94%（截至3/31統計），購買品項類別相當多元，營養品、嬰兒用品、寵物用品都名列其中，亦針對尚未開卡原因進行瞭解，主要以獨居長者或身障者為主；為此，慈濟志工後續則個別進行協助，針對照顧戶與志工進行問卷調查與回饋，近九成人員對物資卡表達滿意，可見能以此方式選購貼切的物資需求，是未來可續辦的方向。

慈濟最早採用物資卡(券)，於2005年與沃爾瑪公司(Wal-Mart Stores, Inc.)美國卡崔娜颶風，經過多次流程改善，已於全球超過十個國家地區使用；而在臺灣則是於2018年8月中南部水災急難救助時首次發放「慈善物資卡」。

青年做公益 慈濟挺青年

Fun大視野 想向未來

青年公益成果報告　支持青年捐款慈善

青年公益實踐計畫 463 個團隊投入創意 關注社會公益

「青年人的活力與創意將是改變未來的力量。」以「年輕人」的視野看世界，為公益「孵化」，提供年輕人所需要的支持與舞臺，讓青年投身公益並關注慈善議題，同時讓青年發揮創意與熱情，認識未來趨勢、發現問題並思考解方，壯大青年改變世界的行動力！

鼓勵年輕朋友投身公益並關注慈善議題， 鼓舞青年投注公益，在2017年開始推出「Fun大視野 想向未來」青年創新推動計畫，我們提供資源，打造社會創新-公益孵化培育之平台，結合專家、學者的輔導，提供入選團隊專業技能及媒體曝光等資源，提升入選團隊在社會的能見度與支持度，讓青年公益計畫更容易付諸實現，為世界加入更多正向影響力。

由慈濟基金會主辦的第二屆「Fun大視野・想向未來－青年公益實踐計畫」，共吸引兩百多個團體作品報名參賽，經過產業界與學術界專業評審決議後，最終錄取了十個團體，後續將串聯更多社會資源、專業師資，輔助這群關注社會公益的青年團隊，落實執行創意計畫，讓年輕世代運用其觀點與力量，讓世界共善共好。



掃描QR Code～了解更多
“青年公益實踐計畫” >>

臺灣慈善

《慈濟一直都在》
志工落實社區關懷●讓社區鄰里好安心

第一季臺灣災害意外事件，全臺各地急難援助膚慰，共計關懷58件，關懷260戶次、應急慰問金53戶，志工投入逾884人次。

我們秉持「只要一方有災、慈濟關懷就在」的精神，關懷鄰里，相互互助，膚慰民眾，承擔救災人員的後盾。







跋涉200多公里
圓百歲爺爺的生日願望



獨居人瑞宋爺爺百歲生日前夕「許願」：希望與慈濟志工一起度過、想出門走走，看看平時照顧他的醫師，生日前夕，慈濟志工一次幫爺爺達成三個願望，再給爺爺小驚喜：與在臺北的姪女視訊和看海。

兩百多公里，從花蓮到臺東最南端的達仁鄉，為了完成宋爺爺的心願，社工與花蓮慈濟醫院醫師，一早從花蓮啟程與臺東慈濟志工會合，再前往臺九線上的爺爺家，爺爺看到花蓮慈濟醫院王智賢醫師、胡申言醫師來到家中開心不已。





爺爺未婚獨居，唯一的姊姊去年往生，只剩下臺北的姪女常有往來。到海邊走走時，架起筆電給爺爺另一個驚喜—跟姪女視訊，爺爺開心直說：「我看到她囉！看得很清楚！這一生今天是最難得的一天。」

慈濟志工準備了壽麵、紅蛋、蛋糕，大家同聲為老爺爺唱〈生日快樂歌〉祝壽，宋爺爺在吹熄「100」的蠟燭前許了 3 個願望，一願國運昌隆，二願大家身體健康，三願明年生日要請大家吃飯，貼心的爺爺不忘將紅蛋與長期關心他的臺東縣森永派出所分享，感恩他們不定時前來關心。

災害情資網平臺合作
提升民間防救災能量

4月16日慈濟基金會與國家災害防救科技中心簽訂災防科技合作協議，以平臺系統整合中央部會災情資料與應用資訊，共同提升民間防救災能量，為社會大眾的生活環境安全把關，災時發揮重點直接的救災策略。



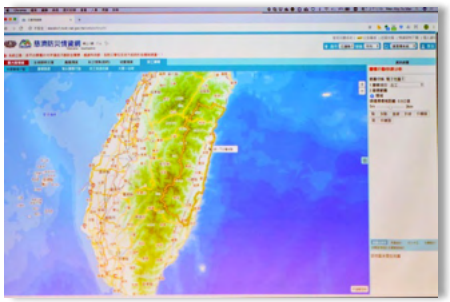



善用科技、結合網路，以及整合大數據判讀的「災害情資網」，可以提供防災、備災、賑災情資上的管理與研判需求，由國家災害防救科技中心主任陳宏宇、慈濟慈善事業基金會執行長顏博文代表簽約，象徵政府與民間團體共同攜手合作，未來針對防救災的人員培訓，也會提供進一步專業交流。

運用這套系統，也將結合慈濟志工、照顧戶及全臺各地分支會所、環保教育站等基礎資料，提供賑災行動地圖，做為關懷行動的因應策略與規劃降低風險，做好充分的備災與救災，以及因應防災和災後援建的需求。

第一季慈善重點成果

1、歲末年終新春歲首之際，全臺44處社區道場，舉辦「冬令圍爐發放活動」，此次冬令發放在臺灣地區首次以慈善物資卡取代物資包，讓個案可前往合作的超市採購所需生活用品，共嘉惠23,399戶長期關懷家庭。

2、第一季臺灣災害意外事件，全臺各地急難援助膚慰，共計關懷58件，關懷260戶次、應急慰問金53戶，志工投入逾884人次。

3、因應時代變遷，臺灣社會家庭型態朝多元發展，加上少子化與人口老化問題，家庭支持系統與因應能力逐漸式微，本會慈善關懷，以「家庭」為單位，透過全人、全家、全面、全程關懷陪伴模式，依著訪視工作中看見的需求，直接、務實、即時提供照顧，如長期經濟扶助、居家關懷、急難補助、房屋修繕、獎助學金等等，以期提升家庭功能，全方位守護弱勢家庭。

✪第一季慈善關懷數據如下：

提報個案	**3,423件**
長期濟助	30,289戶次
居家關懷	36,757戶次
急難補助	3,202件
居住環境改善	44件



統計至2019/03/31止

我們的理念

1966年，證嚴上人在臺灣「後山」花蓮，成立「佛教克難慈濟功德會」，帶動志工走入案家親自訪貧，定期關懷，給予心靈與實質的支持。更啟發社會點滴愛心善款，教富濟貧，創造愛心循環。

我們的行動

分析2018年慈濟長期關懷的家庭，所扶助對象72%為年幼、長者、身障與疾病者：針對這些家庭，我們以實際評估的需求提供協助，解除他們生活困境，並透過相關服務方案，與持續的陪伴，輔導其自立，脫貧解困。

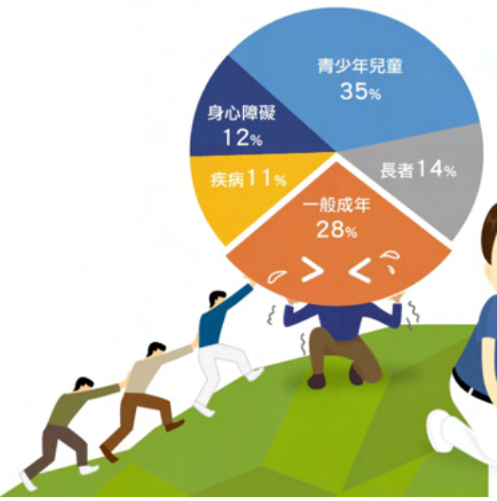



一指積善

多您那塊愛的拼圖
弱勢家庭將更圓滿

我們的邀約

我們提供弱勢家庭各項慈善服務，一路陪伴、扶持到家境改善；慈濟並串連政府與其他民間團體，共同建構守護社區的網絡，而這一張「救命網」已經越來越大，更不能少您慷慨捐輸的一分力量。

修繕老屋庇護獨居長者

阿關爺爺長年獨居，居住的百年老屋屋頂嚴重塌陷、蔓藤雜草密布，但是低收入戶的阿關爺爺無力修繕。經里幹事提報，慈濟與雲林縣府合作協助修繕阿關爺爺的住屋，不僅翻修屋頂、全面換電線燈具，讓阿關爺爺有一個安身的家。



多年補助扶植社會棟梁

初見阿雪是小學三年級，不識字的阿嬤沒法教她寫功課，慈濟課輔班就一路伴隨她與妹妹長大，也給予學費及生活補助，讓她們吃飽穿暖、安心就學。當阿雪從護校畢業，就職的第一志願是慈濟醫療體系。受助十年以來，她已經從被照顧的人，變成守護別人生命的白衣大士。





愛在行動中 愛無所不在

慈濟已在全球58個國家地區設有分支機構與慈濟愛心種子，慈善援助遍及全球98個國家地區。全球慈濟人秉持「自力更生，就地取材」的精神，而愛心榮耀回歸台灣。敬邀您一起加入慈濟大愛行列，共同為臺灣祈福，祝天下平安。

佛教慈濟基金會
TAIWAN BUDDHIST TZU CHI FOUNDATION

個案提報
請聯繫慈濟會所「社服組」

全球資訊網　慈濟官方line

花蓮本會 03-8266779　彰化分會 04-7699340
桃園分會 03-3586111　臺南分會 06-2792999
臺北分會 02-22187770　高雄分會 07-3987667
臺中分會 40510777　屏東分會 08-7363953

電匯帳號 戶名：佛教慈濟基金會
華南銀行（花蓮分行）帳號：820200288800
中國信託商業銀行（東花蓮分行）帳號：189530150846

＊本摺頁所有數據均為2018年度統計結果＊
本摺頁採用環保油墨與FSC認證環保紙張

TZU CHI
全方位守護弱勢家庭

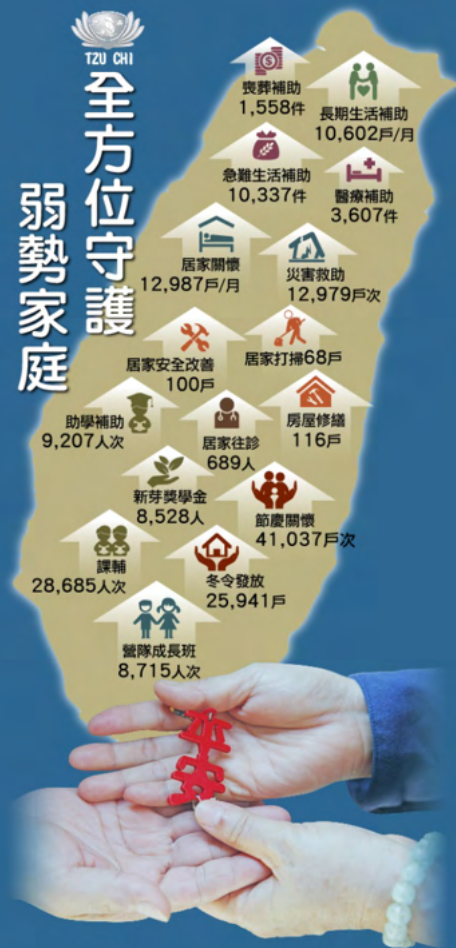

國際慈善

伊代風災 馳援東非三國

2019 年 3 月中旬，強烈熱帶氣旋「伊代」重創東非，巨風豪雨由沿海登陸深入內陸國度，局部地區累積雨量達一千毫米，引爆山洪、土石流，水壩潰堤淹漫。

莫三比克、辛巴威、馬拉威受影響居民近三百萬，莫三比克全國進入緊急狀態。貧困國度，災後更加蹣跚難行，偏遠重災區路斷缺糧，非洲四國慈濟志工第一時間前往勘災，克服交通困難，將糧食、生活物資運抵民眾手中，災後復建長路，志工陪伴前行。





居民災後處境如何？需要哪些幫助？

洪水及土石流造成災區交通、通訊、水電等基礎設施遭摧毀，災區的居民面臨飢餓、傳染病威脅，亟需糧食、乾淨用水、防疫醫療藥品等。莫三比克重災區更因農地、農作毀壞，未來3個月將面臨糧食短缺，需盡快復耕。

慈濟基金會救援狀況如何？

南非 、莫三比克 、辛巴戚 、馬拉威本地志工，第一時間展開勘災 、賑濟行動，海外慈濟志工陸續前往會合，籌辦大型賑災。目前全球有55個國家地區慈濟會眾共同募心募款馳援。

✪援助統計 ：

援助國家	馬拉威	莫三比克	辛巴威
援助概況	✪-糧食援助：1,338戶 ✪援建房屋：已完成31間 預計共56間	✪勘災階段大米發放：553戶 ✪糧食生活包 10,285戶 ✪建材農作包：8,560戶	✪糧食生活包：3,699戶 ✪預計援助 1 間學校修繕

統計至2019/5/9止

掃描QR Code 了解更多
“愛援東非 大愛無國界”

莫三比克~
孩子曬書，「我想念學校」

志工結束發放走在路上，經過一所受損嚴重的小學-朱麗葉斯・尼雷爾小學，一位小男孩坐在瓦礫堆上，馬力歐就讀小學三年級，眼神還帶著驚恐…

志工：他來學校做什麼？
馬力歐：「我想來上學。」

從風災到現在，馬力歐說他覺得痛..他說「我想念學校……」他的志願是當護士，幫助更多人。孩子們很珍惜撿回的課本，攤在陽光下曬乾。學校牆上標語寫著，「O Seu Futuro Melhor Comeca Aqui！（葡語，意思為：你的美好未來從這裡開始）」然而，有些教室現在只剩掛著黑板的一面牆。

三月底，莫三比克國家救難中心與聯合國已登記有三千多間教室受災，近五萬間房屋全毀。不只是糧食與藥物，我們還需思索的是受災民眾與孩子們長遠的未來。





掃描QR Code了解更多
“愛援東非 大愛無國界”



善行共振 讓愛「非」揚

馬拉威
急難階段（3中旬～）
安心、安生、安身
發放、援建/修繕磚房
已發放玉米粉735戶
預計援建修繕56間

莫三比克
急難階段(3月底～4月底)
安心、安生
發放糧食生活包
已發放10,403戶
中期(4月底～5月中旬)
安身
發放建材農作包
預計2萬戶
長期（5月中旬～）
希望工程
評估援建
學校、大愛村

辛巴威
急難階段（3月底～4中旬）
安心、安生
發放糧食生活包
已發放3,725戶
中期（5月～）
希望工程
援建社區教室屋頂
3棟8間教室

援助工作邁入中長期階段
給孩子遮風避雨的家！

伊代熱帶氣旋造成東非約三百萬人受災，無家可歸的他們，四處蒐集樹枝、茅草、土磚作爲房屋材料。證嚴上人常以此苦難情景對大衆開示：「有福者，把眼光展開得更廣更闊一點；再反觀自己，自己有福，自己的環境平安，眞的要感恩。」

（更新日期：4月25日）

一指積善 共造福緣

電匯帳號
戶名：佛教慈濟基金會
華南銀行（花蓮分行）帳號：820200288800
中國信託商業銀行（東花蓮分行）帳號：189530150846

劃撥帳號
戶名:佛教慈濟基金會
郵政帳號:06887791

借助雲端科技提高發放效率
緬甸十天近五萬戶稻種發放

今年二月中，前往緬甸仰光省等四個省邦 13個鄉鎮 588個村子發放稻種(福種)，協助農民脫平解困，稻種稱為「福種」，主要是希望將善的種子灑播在農民的心田，這次發放結合了臺灣、馬來西亞、約旦、緬甸約 400位志工，完成 4萬3千戶發放，協助緬甸8萬公頃農地復耕。





2015年勘災受損達 18萬畝，發放時間長達近六個月，經過流程改善，並以科技輔助，使用Ragic雲端資料庫系統，預先建立贈予穀種的 4萬 7千多戶農民資料，在掃描祝福卡上的條碼後，農民資料能出現，
農民完成報到後，依自己的時間前往各地農業部倉庫領取稻種，受助者領取稻種的時間縮短了，讓志工們有更多時間與鄉親們互動。

領到稻種的農民共同響應「日存一把米」運動；看著米撲滿裡匯聚了滿滿的愛，農民們心靈富足。福種發放跨越種族、宗教，期待緬甸復耕，風調雨順，農民豐收的笑臉。



從草根的環保經驗到當前國際議題
慈濟獲聯合國環境署核准 取得觀察員身分

慈濟基金會美國總會向聯合國環境署申請觀察員身份，於2019 年1 月 9 日核可。慈濟基金會將取得聯合國環境署會議訊息，並且以觀察員身份出席相關重要及公共會議。另外，慈濟基金會將依照聯合國環境署條約，於每年提供會務報告。

聯合國環境署會議觀察員責任及工作事項包括：
1、以非政府組織角度，提供有效的環境保護落實方案，並且邀約政府或非政府組織互相合作及進行環境保護計畫。
2、於大會時，提出環保相關之政策影響並且呼籲聯合國採取對於環保的有效行動。

聯合國環境保護署認可慈濟成立五十三年來，落實環保行動，力行佛法生活化，菩薩人間化之精神。故特核予「觀察員」之身份，讓慈濟可於大會、重要會議中為環境保護發聲，同時鼓勵與政府、非政府及信仰組織合作，目前已有 514 個社會民間組織被認證，而慈濟是其中之一。





第二季 活動預告

- **敬邀參與5/12全臺慈濟社區浴佛活動** 62 場次



- **花蓮靜思堂展覽「莫忘那一年」開展囉!**
- **暖心紀錄片《如常》 6/28 感動上映!**



在生命快走到盡頭時，
您的遺憾是什麼？
他們最掛念的是無法繼續陪伴...

「如常」紀錄了用生命陪伴生命的溫暖，獨居又失智的美妹阿嬤、在部落想讀護專卻困難重重的雅觀、家境辛苦即將邁入臺大校園的進添，還有許多說不完的人生故事，這是一部雙方相互的陪伴，讓生命一同成長的真實歷程。
其實在被人遺忘的臺東角落，有一群默默的人，默默的向困厄生命搏鬥著.....

6/28 暖心紀錄片《如常》，
全臺感動上映!

邀約大家到電影院，感受
「用生命陪伴生命」的人性溫情!

春季慈善紀實

臺灣慈善　國際慈善

1/01 屏東鹽埔靜思堂舉辦慈濟居家照顧服務中心啟用儀式

1/03 雲林縣潮厝華德福實驗小學援建六間大愛教室啟用，助校度過老舊校舍重建期

1/05 與屏東縣政府同送暖，元月5、12、13、及26日展開送愛送暖送關懷到六鄉鎮

1/07 證嚴上人獲中正大學頒發名譽文學博士學位

1/09 獲得聯合國環境署（UNEP）肯定，取得非政府組織觀察員身份

1/11 舉行厄瓜多曼納比省卡諾亞鎮教堂修女宿舍啟用儀式

1/13 臺灣冬令發放圍爐全臺辦理 44 場次圍爐，首次以慈善物資卡取代物資包。

1/14 第八屆中國公益節14、15日在北京舉行，慈濟獲獎

1/18 2019年救將!防救災體驗營18至20日於臺中靜思堂舉行
捐臺南市教育局 28 間塑木簡易教室建材，運用在校舍重建工程過渡期

1/31 慈濟基金會永續報告書中英文版出刊

2/15 2019年救將！防救災體驗營北區場次自2月15至17日於新店靜思堂、三峽園區舉行

2/16 援助緬甸水患災民，16至25日進行稻種發放

2/17 慈濟與移民署南區事務大隊共同為高雄收容所外藉移工義診
屏東高樹慈濟大愛園區舉行莫拉克風災十周年感恩會

2/19 以「永續環境願景」為題材於臺灣燈會活動中推廣環保

3/01 1至3日於柬埔寨茶膠省泰格巴縣進行義診及大米發放

3/04 印尼分會援建巴路大愛一、二村，分別舉行動土典禮

3/05 南投縣竹山慈濟居家照顧服務中心啟用

3/09 9、10日於塞爾維亞難民營捐贈二手電腦幫助孩童學習
彰化國道三號和美路段遊覽車翻覆意外事件關懷

3/11 援助塞爾維亞難民營，發放一千床床墊
第四屆聯合國環境大會11至15日在肯亞舉辦，慈濟分享環保理念與慈悲科技產品

3/16 16、17日為斯里蘭卡低收入戶進行大型發放

3/18 援助馬拉威伊代風災，進行援建房屋計畫，第一間房屋動土

3/25 25至26日為青海省玉樹雪災災民發放青稞炒麵、麵粉、食用油等生活物品，總重二百噸。

4/08 4至8日於非洲國家尚比亞進行首次關懷行程
運送一萬二千六百條環保毛毯至莫三比克、辛巴威，援助伊代氣旋災民

4/09 於新港奉天宮設置大甲媽祖遶境合式醫療站

4/12 援助辛巴威伊代風災災民，於奇馬尼馬尼發放毛毯、淨水劑等物資
至獅子山進行機構關懷，並發放五穀粉

4/16 與國家災害防救科技中心簽約合作，整合災害情資平台攜手防災應用

4/17 慈濟彰化靜思堂長照服務中心開幕

4/18 花蓮發生芮氏規模六點一級地震，慈濟成立「防災總指揮中心」掌握災況

4/20 響應世界地球日，20、21日分別於臺東、基隆、彰化等地參與淨灘，
並於大安森林公園舉辦「蔬食・無痕・野餐日」活動

4/21 慈濟草屯聯絡處舉辦「走過二十，你好嗎？」大愛村住民感恩茶會
援助莫三比克伊代風災，於馬騰甲村發放

4/25 慈濟臺南分會社區關懷據點啟用

4/26 援助莫三比克伊代風災，於提卡村進行首次建材農作包發放
與法務部矯正署新店戒治所合作舉辦「感恩沐足」技訓家庭日關懷活動